濱江日報

(發行者 哈爾濱特別市濱江日報社)
營業局二七七九　編輯局三一七〇　總務局九五五〇
外埠照加郵費　每月一元五角　每份六分

古賀長官壯烈殉職 後任豐田大將親補

大本營發表(昭和十九年五月五日)

一、聯合艦隊司令長官古賀峯一大將、本年三月、於前線搭乘飛機指導全般作戰中殉職

二、後任親補豐田副武大將、已執行聯合艦隊之指揮

三、橫須賀鎭守府司令長官、親補吉田善吾大將

,列於元帥府特賜元帥之稱號,敍功一級授與旭日桐花大綬章,洵不勝恐懼感激,回顧元帥自昨年四月親補聯合艦隊司令長官以來,進出於戰鬥熾烈之前線,燃燒敵擊滅之鬥魂,立於聯合艦隊將兵之陣頭奮戰,遂於前線搭乘飛行機,實行全般作戰指導中殉職,惟古賀元帥在職中,戰局益加苛烈,此間元帥以最高指揮官之資格,日夜不息,充分發揮帝國海軍傳統之精神,果成全軍統率之大任,現戰局特爲決定皇國興廢重大之秋,此際古賀元帥之殉職,固屬爲一大痛恨之事,而全海軍以新司令長官豐田大將爲聯合艦隊之核心,以御稜威下烈烈之氣魄與不屈之鬥志,邁進敵擊滅之一途,繼承山本,古賀兩元帥之精神,更進一層之勇戰力鬥,以副聖慮。

瑞鳥白雉象徵仁德 恭獻 皇帝陛下

(吉林五日發國通)帝王之仁政,普照國土,德禽及時而出,罕見之白雉,忽於吉林省現其麗姿,經張國務總理之手,上獻 皇帝陛下,日趨隆昌一途之我滿洲國,宣得此佳報。該白雉係於吉林省盤石縣明城,客秋發見所捕獲者,雌雄全身爲櫻色之羽毛,雄比雌之色彩更鮮,翼與尾羽雄特有之美麗文彩,高貴之風姿畢備瑞鳥氣品,爲純白之靈鳥也。

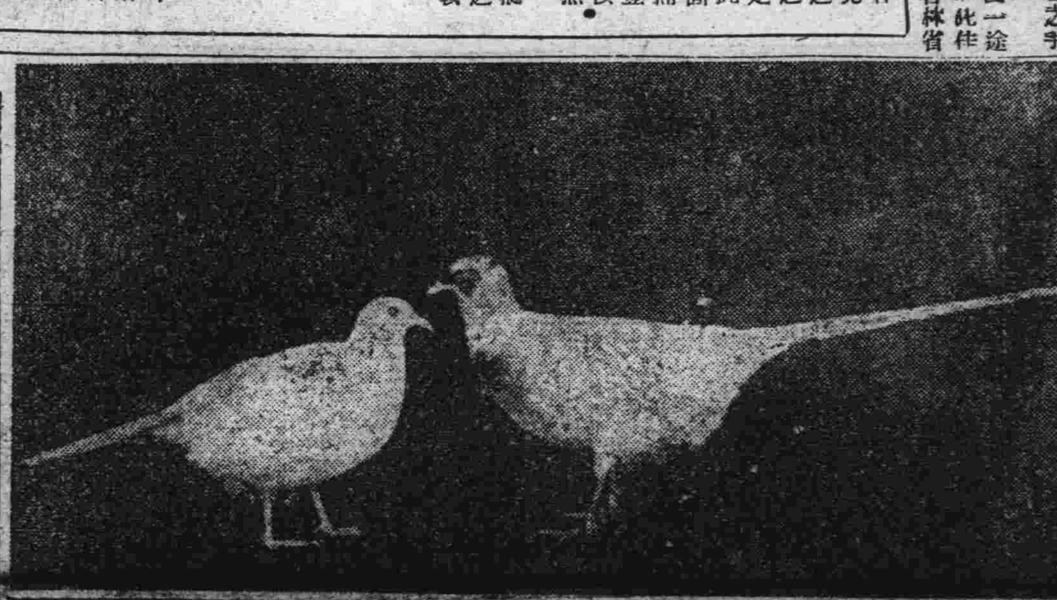

寫眞:即瑞鳥白雉

建樹海戰宣燿偉勳 爭得武人最高榮譽

古賀長官 蒙賜元帥稱號

(東京五日發國通)△情報局發表(五月五日)

天皇陛下嘉賞聯合艦隊司令長官,海軍大將古賀峯一之偉功,列元帥府,特賜元帥稱號,

敍功一級,
授金鵄勳章,
授旭日桐花大綬章,
敍正三位。

△賞勳局發表(五月五日)

元帥海軍大將,勳等功二級　古賀峯一

敍功一級,
授金鵄勳章,
授旭日桐花大綬章。

古賀元帥爲第廿九位

(東京五日發國通)古賀大將,蒙賜武人最高榮譽之元帥稱號,如次於客年六月二十一日蒙賜元帥稱號之寺內、杉山兩陸軍大將,並永野海軍大將之第二十九位元帥也。

特旨敍勳

(東京五日發國通)宮廷方面,聞古賀峯一元帥殉職,深嘉同元帥生前之功,四日畏蒙特旨敍勳之旨,五日由宮內府發表:

故元帥海軍大將從三位　古賀峯一

敍正三位(以特旨追陞位一級)

又列古賀大將於元帥府,同時下賜元帥刀並元帥徽章,海軍省人事局長三戶海軍少將,五日午後四時,參晉宮中,由百武侍從長授右傳達之手續矣。

古賀長官雖已殉職 帝國海軍毫不微動

(東京五日發國通)痛恨奚以,我等今再失聯合艦隊司令長官,回顧去年四月聯合艦隊司令長官山本元帥之戰死,一年得之今日,又古賀長官殉職之報,悲狀何如。宮廷方面深嘉古賀長官赫赫之偉勳,賜武人最高榮譽之元帥稱號,敍功一級,授旭日桐花大綬章,煊赫武勳,燦輝武門,今聯合艦隊,以橫須賀長官豐田副武大將之統率爲核心,對敵之熾烈反攻,怒濤奔騰,太平洋之風雲嚴然制壓,橫須賀鎭守府司令長官後任,親補吉田善吾大將,顯現毫不微動,帝國海軍之威容,繼承山本古賀兩元帥之精神,以烈烈之氣魄與不屈之鬪志,邁進敵擊滅,我等於第一線中長官,此痛恨悲壯奚似,由此瞬間,誓踏越戮多偉烈表忠之屍,一切[illegible]注入敵擊滅之一點,爲我等應實行之唯一最高命題也。戰局極示深刻之動向,以驚異之速度進展,不容寸刻之躊躇,遂遇遇滯之段階,一億應直視此現實,舉其總力,爲對敵粉碎應突入之秋也。

發揮海軍傳統精神 果成全軍統率大任 大本營海軍報道部長談

(東京五日發國通)當聯合艦隊司令長官古賀峯一元帥之殉職發表,栗原大本營海軍報道部長五日談,當此苛烈深刻之戰局中率先立於陣頭,遂行全般作戰指導中殉職之古賀長官,於顯彰偉勳之同時,帝國海軍迎新長官豐田副武大將爲聯合艦隊之核,以烈烈之氣魄,與不撓不屈之鬥志,邁進敵擊滅之一路,繼承山本,古賀兩元帥之精神,誓堅強敵擊滅之決意,一層勇戰敢鬥,以副聖慮。

△大本營海軍報道部長談

如本日大本營發表之古賀聯合艦隊司令長官,本年三月於前線殉職,長蒙 天皇陛下,深嘉古賀聯合艦隊司令長官之偉勳

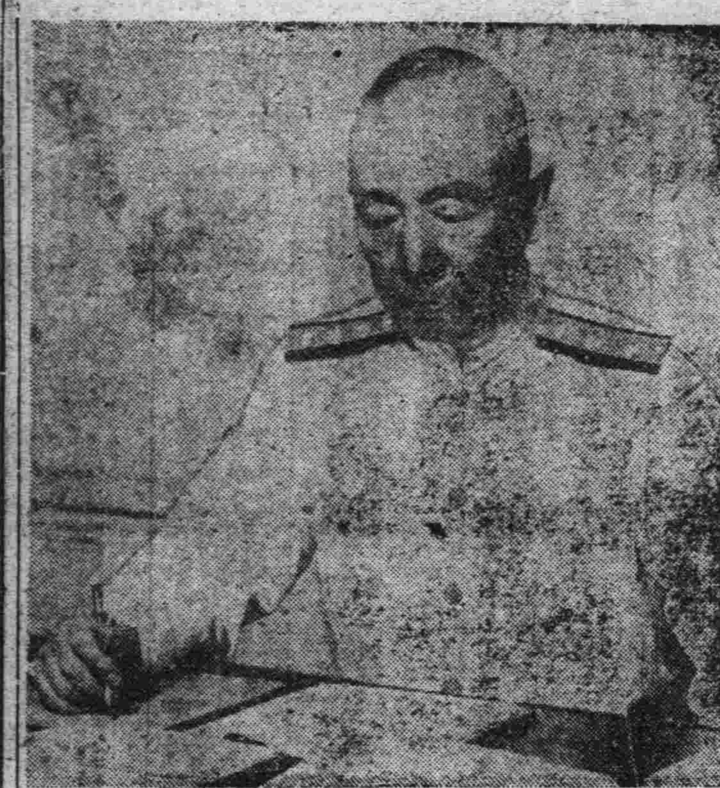

古賀元帥遺影

率全國民敬表哀悼之意 協力擊滅英美決意益堅

—對古賀元帥殉職張國務總理談—

(新京發)「當聞到聯合艦隊司令長官古賀峯一元帥殉職之報,張國務總理,於五日午後三時半會見記者團發表痛惜之滿洲國四千五百萬國民之決意如左:

接到聯合艦隊司令長官古賀峯一元帥殉職之報,誠不勝痛恨之至,當過去聆悉山本元帥戰死之報,吾等四千五百萬國民,並敬表深甚哀悼之意,並感佩其偉大崇高之精神,愈形堅強敵美英擊滅之決意,以官民熱血,一意邁進戰力之增強,茲當突入重大戰局之段階之今日,又接得今回之悲報,實痛恨已極,古賀元帥今回之陣歿與山本元帥同樣獻身皇國,不顧最高指揮官之身,挺身第一線,於全軍作戰指導中而捐軀,此乃充分發揮皇軍傳統之精者也,此精強之皇軍將兵,可以冠絕世界,吾等對此偉大盡忠報國之大精神,不禁感激景仰,繼山本元帥之後,率皇國無敵海軍卒爲對處熾烈之戰局,曾樹立幾多赫赫之戰果,對元帥之武勳深爲感銘,自大東亞戰爭勃發以來,相次喪失卓拔之名提督,實不勝痛惜之極,然皇國海軍並不爲之微動,相信全軍將兵更益燃燒勇奮,滅敵鬥魂與決意。吾等國民對英魂之酬答,只有向滅敵美英之一途邁進,十分注神奇烈戰局之現階段,應全線將兵之勇戰,傾注全精神於戰力增強,今我四千五百萬國民,上下一致,益益固結,與親邦日本一體,果成我國所負之重責,以鞏固邁進大東亞戰爭完遂之決意。」

社說 皇軍烈烈鬥魂畢顯

古人云:「死有輕於鴻毛,有重於泰山者」,若夫成仁取義,當死而死者,則重於泰山,流芳後世,兆人景仰,按察史冊,品鑑古人,其死之重於泰山者固已夥矣,然處於人心不古,世風日下之今日,求諸如山本古賀兩元帥之殉職而死者,則極稀矣。蓋兩元帥,雖爲聯合艦隊司令長官,職位崇高,亦不以崇高之職位爲尊殷榮耀,竟率先將士,挺身立於前線,作百般萬全之指導,非若渝府之將校,偷生怕死,坐高擁美而不知將士之甘苦者相比擬也。

夫古賀元帥於去歲四月間,繼山本元帥之後任,親補太平洋聯合艦隊司令長官,指揮太平洋上各個艦隊全體海軍,擔當驅逐英美勢力於東亞共榮圈外之重大職責者,自就任之後,發揮日本大無畏之海軍精神,運籌帷幄,臨若指掌,並謀勇戰,驚慄敵魂,其中若馬紹爾,澤泰等諸大海戰,均予敵人以若大損害,使敵聞之膽寒,望之生畏而不敢稍事前進者,皆爲古賀元帥指揮之海軍敢然作戰的最大功績也。

今於太平洋上與敵英美戰爭愈趨於苛烈不稍停息之際,方期古賀元帥,指揮精銳勇敢,忠實善戰之全體海軍將士,一鼓殲滅宿敵英美,洗雪三百餘年遭受英美壓迫凌辱之大恥,光復東亞完璧之錦繡山河,解放南方各個弱小民族,享受眞正獨立自由之幸福,吾人如此殷殷待望中,不幸古賀元帥於前線搭乘飛機指導全般作戰中而殉職,惡耗傳來,再全滿四千五百萬槍後國民不禁一致衷心哀悼,且追念其所遺之豐功偉績,烈烈鬥史,益然欲佩皇軍一貫傳統敢鬥之偉大精神。

古賀元帥之殉職,吾人固須哀悼,然宿敵英美尚未殲滅,猶作執拗反攻之企圖,是以吾人兩肩所負之責任,依然重大未減絲毫,故爲繼續山本,古賀兩元帥之志,應再接再厲,努力殺敵,不以古賀元帥之殉職而疎於克盡職責,須知我們苟有一時之疏忽,則敵必有一時之乘機進攻,我們鋒銳之前,豈容敵人肆虐,故必須時時奮發敢鬥之精神,不予敵人時刻之乘隙,而我槍後國民更應認識戰局之重大性,然雖減敵之熱意,雖不能身立前線,荷戈殺敵,惟有努力增產,獻納飛機,以增强戰力,爲唯一之大職責,且又有豐田大將親補聯合艦隊司令長官,可爲得人慶,吾人於努力於職責中,惟有期待豐田大將繼續山本古賀兩元帥未竟之職責,率導全體海軍將士奮勇殺敵,達成使命,完竟全功,是爲至禱也。

皇軍威力制壓河南平原 空陸呼應展開絕凄戰 敵陣支離破裂軍師長戰死者續出

(河南前線〇〇海野赤谷關原報道班員四日國通電)於攻略許昌密縣新鄭之河南防衛第一線陣地之日軍精銳諸部隊,繼續於三日夜半,急追敗敵,在京漢線西側地區,以鐵獅子爲主,展開鐵腳部隊爲軸之至妙機動戰,與兩翼密接之協力下,隨處包圍敵大部隊,目下展開凄絕,殲滅作戰中,自作戰開始以來,不出二旬,即將第八十五軍麾下之第二十三師第百十師,暫編第十師之三個師,暫編第十五軍麾下之暫編第二十七師,新編第二十九師之二個師,第七十八軍之新編第四十二師,第十二軍之第二十二師,合計七個師六萬,予以完全蹂躪,幹部級指揮官,迭出死傷,推定其損害,至少不下一萬五千名,敵擬行挽回此種頹勢,陸續注入新兵力,據於伏牛山脈東側地區之永久陣地,試行必死之抵抗,河南之新戰場,以酷暑將至,由舊大黃河吹來之砂塵,遮天蔽日,熱砂埋踵,以致將兵之進擊,受其阻碍,而以伏牛山脈之峻峽,與十米乃至四十米之河南特有大地隙部隊之機動力,頗感困難,但將兵之士氣,益愈軒昂,迄四日,判明敵幹部之損害如左:

△戰死
第八十五軍副軍長張測民,新編第二十九師長呂公良。

△負傷
第八十五軍長吳紹周

△自投(由於敵側之處罰)
暫編第十一師第三十一團長汪濮。

(〇〇基地吉本大本報道班員四日國通電)與地上部隊進擊相呼應,日軍航空部隊之活躍,對黃河南岸霸王城(京漢線黃河鐵橋上流十公里)前面之敵永久陣地,已開始碎攻擊,即

一,由四月十九日拂曉迄同日夕刻,亘數十回連續敢行急降下爆擊,粉碎敵亘二年餘在霸王城前構築之東西十餘公里縱深三公里之堅陣。

二,自二十四日迄二十五日,急襲敵狂奔第一線雪强之後方兵站路線,隴海線西部洛陽西安間之鐵道,在澠池站附近,亘三次襲擊滿載軍需品之軍用列車,二十五日猛烈之敵炮火,急襲洛陽車站,將倉庫並貨物列車完全炸毀。

三,於二十二日午前,對由榮陽及郭店二方面帶着炮數十門,而行潰走中之敵三千餘,在密縣周邊,將之完全捕捉,予其殲滅的打擊。更於二十五日拂曉起,猛襲登封大金店,臨汝道之敵密集部隊,尤其使臨汝東側地區繼續步行軍中之敵約二千名,與軍馬約百五十頭,浴以命中彈。

四,當二十九日天長節之佳日,由早朝以主力對隴海線靈寶車站,函谷關(靈寶西南二公里)中間行爆擊,斷密河之鐵橋,命中全彈,使其中央部全遮斷。

五,此間與地上部隊密接連絡下,痛爆頑強抵抗之敵第一線,使地上部隊易於進擊。

美英方針背道相馳 窺諸美西協定暴露無遺

(里斯本四日國通電)據華盛頓來電稱:美國務省當局,已發表與西班牙政府成立協定在此發表,因英國政府之要請,不得不言述所同意之不與妥協,而一端的暴露美英兩國方針之齟齬,今誌國務省公報概要如次:

美英兩國政府,在歷長期間之交涉後,已由西班牙政府,受取似能解決一定懸案之保障,而西班牙政府,在本國領丹吉爾地區並自西班牙本國追放特定外人,更解放西班牙領海內之一部意大利商船,同樣對於領海內之意大利軍艦釋放,曾公約附有公斷裁制之旨,按此次之措置,乃基於希望即時妥結之英國政府緊急要望也,美國政府已決定對於加勒比海之油槽船所貯積之石油,再行解放,其他亦根據茶之統制,並承認出產之石油,製品輸出西班牙云。

儼然哨戒之皇軍

(河南龍線〇〇四日松田報道班員發國通)四月十九日,〇〇部隊[illegible]河西側之砂丘,潰滅移動中之敵二千,占領〇〇部落,殘敵之流彈橫飛薄暮之室,於是決死之負傷者收容隊,開始行動,待機中之勇士等,愈益沈默,僅步哨之眼與槍劍,於闇中可見云。

在黃塵彌空之大陸戰線 皇軍克服萬難之敢鬪譜

(河南前線〇〇本田報道班員四日發國通)我各部隊,對敵於黃河、新黃河一帶敷設之火線防護陣地,一氣破碎,繼續橫渡完畢,續行怒濤之快進擊,節節占領敵之最前衛據點,奪得赫赫之戰果,於此不亞於密林地帶之大陸,克服凡有之大陸特有惡條件,勇敢進擊,此皆皇軍將兵之血戰,與烈烈之鬥魂,以下爲我將兵所言之大陸自然之姿態:

其一,土砂

在黃砂萬丈之地平線上,展開新黃河河畔之戰爭,那砂與兵之苦鬥譜也,或南太平洋戰線,或印緬戰線,有密林地帶戰之特有境,在大陸戰線,則有砂戰之姿,時當四月,黃塵橫吹,天日昏暗,將兵之苦衷,非言語可喩,實在想像以上,故悉帶防塵眼鏡與防塵口罩,遂下黃塵橫吹之大黃河河畔,嚴警防眼鼻口等,已滿附塵埃,幾不能辨,所謂黃塵萬丈名副其實,而勇士等在黃塵中前進,而目力可達僅二三名左右,其先行者,已捲入風塵中,不能得見,所謂塵埃中之强行軍也。然步前進,軍靴陷入砂中,而砂已滿靴中,此事實足言苦矣。

其二,氣候

晝熱同暑,夜寒同冬,此大陸特有寒暑之差也,如斯氣候,亦勇士苦惱之一,作戰中當然無更替衣衫之便,晝間之酷熱,則汗流浹背,夜間之激寒,則冷氣刺骨,仍兼程猛進,若於休憩時,則戰友緊依,以禦寒冷,始可入睡。

其三,水

所到之處,皆泥水也,飲則患病,故水筒所藏之水,僅足三日或四日之需,尚須節約,否則繼續戰鬥,即須忍渴飲之苦,大陸之作戰,亦可謂與激渴相鬥爭也。

其四,糧食

節節繼續行强進擊,比例之糧食不足,乃爲當然者也,補給一部部隊,如有障碍,則於第一線戰鬥之勇士等,即有肉體上激烈疲勞與飢餓之憂,只得忍耐三日或四日不食,捧空腹續行戰鬥云。

各部大臣訪問記(文教部大臣)

我國教育重點(體得建國精神)(普及協和思想)(敎導忠君愛國)

提起文教部大臣,那眞是適材適所,因爲大臣在中國革命以前,即致力於普及教育運動,及思想的維新,據說當日大臣還有一段趣聞,當他離開故鄉金州留學日本仙台宮城農業學校時,那時還是辮髮時代,可是大臣回國的時候,髮辮已經剪掉了,村民親族,莫不爲之驚異驚恐,但是大臣不但不恐懼,反而鼓吹剪髮運動,及婦女放足運動,這種急進的傾向,一時曾惹起不少人的反感詬罵,可是大臣並不以此而灰心,仍然積極推行他的主張,並且先由自己家庭作起,爲親族垂範,當清末民初時,大臣亦極贊同孫中山先生的大亞細亞主義,那時的青年學子多受歐洲文化所薰染,留學歐美者頗衆,但大臣則獨具慧眼,本着「亞洲是一家」的理想,首途赴日留學,可謂爲先見之明,大臣常說,沒有大東亞就沒有滿洲,沒有滿洲就沒有大東亞,所以大臣主張東亞各國,互相依存,互相扶助,關於教育問題,大臣說:「滿洲國的教育,是遵奉 皇帝陛下的訓諭、灌輸建國精神、及協和思想、教導忠君愛國主義、及學東亞之理念、把滿洲國的協和實績移之於整個的大東亞、」談到滿洲國教育的進展情形,大臣說:「在建國當時,小學校的學生,僅有六十萬人,就是鄉村富戶,也沒有給予子女以豐富教育的機會,可是現在呢,小學生已達二百二十萬人,小學教育的進步,眞是光輝得驚人,還增加了約有四十倍,數字雖然可以滿意,可是學齡兒童僅占滿洲國民的百分之五,假設我們和印度比較,我們固然可以自豪,在這十二年的期內,有了這樣輝煌的進展,但是若以日本學童占國民的百分之十七比較,我們仍應努力。」學校,全國現有二十餘萬,可是仍覺不足,「至於教師之不足,大學及專門學校,已有十七處,都是重在實科,中學校也側重實科學,」又說到科學訓練,大臣說:「還是突然精神文化,他說教育壯起來,是不可分的關係,尤其是現時代的所謂宣傳戰,更應側重於教育,因爲我國文盲尚多,所以更應多設學校,使人人都能識字,讀書明理,爲國家可自動的效勞。」

大臣有子女六人,大公子卒業於京都帝國大學醫學系,後在佳木斯醫科大學任教授,目下被政府派往母校再求深造。次公子十四歲,肄業於大連中學校,大小姐在金州作藥劑師,二小姐爲齒科大夫,三小姐及四小姐,則肄業於京都同志社大學,每當文教部選派留日學生啓程的時候,大臣必鼓勵他們一番,大臣主張、留日學生、除精研學科之外、更應研討日本人民的生活、眞正能夠學到日本人的氣質、大臣告訴留學生說:「如果要有[illegible]的情形,那更可以明瞭日本人的精神了。」

把滿洲國的協和實績移之於整個的大東亞

哈爾濱市內代理店

正陽五道街	天育堂
正陽十四道街	德泰恒
道裡新城大街	永慶堂
同上	濟生堂
道外西大街五洲	大藥房
南十六道街	增壽堂
同上	瑞德昇
北十六道街	廣元堂
新城十四道街	恒興昌
正陽九道街	大德堂
正陽十四道街	福春峰

安坤丸製造本舖 奉天市大西街二段九〇號 鶴春藥店 電話二,一八四三

安坤丸是治療婦女經血不調的急效藥

調經 安坤丸 主治

經血不調 久不受孕 滑胎小產 經血不止 二三個月 嘔吐惡心 肝鬱氣滯 飲食減少 婦女一切
赤白帶下 腰腿酸疼 經前腹痛 經期不準 經血不見 經多經少 腹悶腹飽 夜睡多夢 血色不正 血寒氣因
肚腹疼痛 四肢無力 經期腹痛 經前錯後 心忙心跳 面黃體瘦 每逢行經 時常潮熱 氣血海 所得各症
子宮寒冷 癥瘕痞塊 經後腹疼 每月數次 心口疼痛 午後發燒 四肢冷熱 血崩血漏 皆能治之

安坤丸服三四日後有不可思議的效驗

輕病者一小盒即可重病者兩大盒足用

婦女救星 安坤丸 好病迅速 不誤工作

小盒 二十付 一元九　大盒 五十付 三元七角

使受刑者為戰力增強一助
監獄改稱刑務署
輔導善誘期彼等走向正途

（新京五日國通電）司法部當局，為使受刑者，為戰力增強之一助，並輔導善誘彼等走向正途，去年四月，曾設置該部外局之思想矯正總局，同時並於主要都市，創設矯正輔導院，對此各該當局與輔導院收容者，識時局而從事各種手工業之工作，且彼等更將所得俸給之一部，提出充作飛機獻金，如此足見其不甘後人之國民熱意也，爰是矯正總局，乃改換從來之監獄名稱，自五月始，將監獄分館改為支署，更積極加緊署內生產事業，並擬向重工業方面亦計畫大舉勤勞之應援。

又：總局為初次計畫試驗之龍江省泰康縣之贊農刑務署，自五月亦開始活潑之開墾事業，如是國內身居囹圄之受刑者，一變而為勤勞增產戰士，開始新發軔云。

為期纖維需給確保
設立滿洲纖維公社

（新京五日國通電）政府鑑於現下纖維需要之增加，為期綜合統制纖維之需給確保，纖維資源之國內自給自足，前曾着手擬具纖維製品需給對策，茲該要綱，業於四日通過參議府會議，正式決定，即以該要綱之一部分，特行設立滿洲纖維公社，以之為該項之綜合要綱等，前已發表，此外並擬由本年度起，樹立三年計劃，關於依別項之戰時纖維資源緊急對策要綱，特側重於棉花，麻類，柞蠶及羊毛等之增產，力圖國內自足之向上，關於對外期待原料及製品方面，則期廣由大東亞共榮圈內之各地域導入，而行以效率的活用，其中尤堪注目者，乃關於對日期待製品，今後非惟請求漸減之方針，並擬對日增為麻類等纖維原料，以謀綜合戰力之增強，其主要項目如下：

一，原料及輸入製品之確保

一，關於勤植物纖維原料：除側重於棉花，麻類（亞麻及線麻等在內）之增產外，他方並圖確保人造纖維，積極收回纖維屑及舊纖維等。

二，原料之輸入：關於對日期待原料，以混紡布及生系為主，對華期待，則期確保棉花，雜棉屑及舊纖維，對南方之期待，則期其輸入精棉。

三，製品之輸入：對日期待製品，限於國內生產困難之品種，漸次減少期待數量，對華期待之輸入製品，則以棉系布勞工服等為主。

二，對日本輸出之原料纖維，以麻類為主。

三，製品之國內生產

一，關於棉製品方面，則期效率的活用棉花，人造纖維及棉狀麻等，側重於增產中資材，衣料及對農村特配品等之生產。

二，關於麻製品，則應其品質適當活用，以之充為帆布，繩類之原料，並期確保必要之機械設備。

三，關於絹毛製品，則期綜合利用羊毛類，絹及人造纖維，以之充為衣服裡及毛毯等。

四，關於更生系布之生產，則期利用纖維屑及舊纖維，以含籽之棉花，製造棉毯等。

五，關於棉花之製作，則期綜合利用生棉，含籽棉，側重於保暖用棉及脫脂棉之生產。

六，關於裁縫加工製品之生產，則利用原系布。

四，計劃配給

以戰力為增強之部門，實施配給為主，測定配給對象之需要程度，關於配給標準之決定，當按各種製品之特質用途，實行適正配給。

五，價格政策

為期確立價格政策，決行實施統一原價計算制度，關於生產價格之設定，則在昂揚增產意欲適宜施策，關於集貨價格，常使具有彈力性，配給價格，則期保持地域間之實況，實施適正價格。

六，纖維之振興改善，關於技術振興對策，則期積極動員試驗研究機關，務使公開普及，他方並謀重於纖維資源之開拓，實用生產設備資材之活用，並圖製品規格之單純化。

日華協力愈趨緊密
互相信賴互相協力
日駐華大使在滬談話

（上海四日國通電）滯滬中之谷駐華大使，三日午後會見日華記者團，會談如次：

國府過去一年間之發展，殊為驚人，由於對華新政策之實現，國府已近向自主獨立之途，而中國協力大東亞戰爭，大有顯著之努力，實堪慶幸，最近[illegible]方宣傳，國府內部人心不安，汪主席臥病不出，士氣極為沮喪，然實際上陳公博代理主席以次各官員，莫不意志堅決，皆願為聖戰而努力，積極實施戰時體制，而此次國府機構之簡素化，市政之刷新等，已見諸實現，吾人詳察對華新政策之實施所委囑於中國之一助，可知中國為完成大東亞戰爭，早已以互相信賴互相協力之精神，築成日華兩國東亞二大國家協力，實更為緊密也。

東滿・興安兩總省
教育懇談會將舉開

（新京四日國通）文教部當局，鑑於決戰下教育振興之重要性，客歲曾舉開地區別教育懇談會，依各現地之實況，考究適切之方策，結果收得良好成果，本年度復對興安，東滿，亘三日間，於東安市舉開東滿地區教育懇談會，六月中旬於興安街舉開興安地區教育懇談會，又該兩地區懇談會，預定中央方面由田中文教部次長，佐技學務司長，並關係科長，教學官等出席，地方側則各文教科長，教學官，省教育會主事等出席云。

挺身增產建設部門
學生勤奉動員計劃決定

（新京四日國通電）基於滿洲國獨特之勤奉制度，勤奉學生動員計劃，應時局之要請，呼應「基本國策」，亦行發起「基於滿洲國獨特之勤奉制度」挺身於增產建設部門，協力事業隊配分計畫，四日午前十時於都紀念公會堂，召集全國十六校關係者，於半田勤奉局長以下各處科長列席上，舉行學生勤奉會議，就康德十一年度學生勤勞奉公隊構成要領為中心，就學勤一般隊及特技隊之動員並編成問題進行協議，關於具體之配分計畫已大體決定，除一般隊之各大學合同隊一〇〇名外，並於各校經營自給農場，以協力農產物之增產，至於特技隊則以活用其專攻學科使其挺身於職場為方針，出動於以奉天地區為主之各重要生產工場，工大各校編成工場特技隊，則以礦山特技隊赴炭礦現場監督採炭作業，以協力達成決戰下石炭增產之使命，醫科大學編成治療特技隊，擔當學生一般隊之診療，及對一般勞工之巡回施療及協力軍陣營，並百斯篤之防疫工作，又關於去年度由各農大及新京獸醫大學結成之家畜防疫隊則決定由去年度之家畜防疫並擔當家畜之實態調查，至於各工大之建築科學生，則以現場實習為方針，出動於各事業場之現場，擔當建築監督，此外並酌斟其專攻特技結成油房用草刈取隊，特殊農產物加工隊，水電工事協力隊等，各種特技隊云。

滿洲圖書館協會
舉開第一回役員會議

（新京五日國通電）滿洲圖書館協會，五日午後四時，在中銀俱樂部，開本年度第一回役員會，報告昨年度之事業，並協議本年度計劃及預算等，茲將本年度之事業如左：

一，蒐集滿洲建國並發展過程資料，二，製作滿洲基本圖書目錄，三，製作日文滿華譯圖書目錄，四，舉開東滿地區圖書館，民衆教育館，運動刷新協議會。五，以識字週間為中心，展開國教化運動，再本年度（第二回）總會並大會，預定六月於哈爾濱或奉天舉行云。

東亞醫學大會閉幕
東光劑之研究亦發表

（南京四日國通電）為出席第三次東亞醫學大會而來華中之滿洲國民生部保健司長植村秀一博士一行，在南京上海之會議全日程終了後，於歸國途中，四日又復來寧，向國民政府，駐滿大使館，及各機關寒暄，午後四時搭浦口發車而就歸國之途，對於此次醫學會之成果，談述如次：

大東亞共榮圈之各代表聚一堂，研究討論增進人類福利一事，為真共榮之至，尤其來年度舉開之第四次醫學大會會場，決定在新京舉行，而東光劑之滿洲代表之研究發表，放一異彩，使本代表深為滿意，即對滿洲亦多為科學陣之極大發展，此次會議，對於醫學會未得具體的結論，乃以共同疾病之結核，高熱病，癩疾，百斯篤等之研究方法，為主題，實行協議矣，將來在新京將能得具體的成果，明年度印度及爪哇等料亦能參加，同將研究之成果盡於人類，使之名實相符，而舉得大東亞醫學之成果云。

安東舉開農民大會

（安東四日國通電）對於挺身邁進於村建設育成，及農產物增產出貨之安東省內農民國民儲蓄達成，此次為感激勵彼等功勞起見，省當局亘四五之二日間，舉開農民大會，第一日（四日）於午前九時

東滿展開增植葡萄運動

（牡丹江四日國通電）東滿總省為獲得酒石酸之多量增產乃積極的蒐集其主要原料山葡萄之青葉與果實，自六日午前九時，於總省會館，招致牡丹江區域市縣興農合作社，營林局各關係者，舉開葡萄蒐貨會議，以興農合作社為中心，決定對葡萄增植地域與設置採種圃等，擇於七

假省署禮堂，有省長次長，協和會總本部長，副市長以及其他各地域功木者等出席，由省長，省次長，朗讀感謝激勵之辭，然後說明去年度之實績，及本年度之方針，午後則舉行懇談並贈呈紀念品，觀覽電影等，至午後四時半，此第一日方告完畢云。

八月之收穫期，動員各地學生並婦女子，以期收穫之萬全，此外關於保取以本年度為始，逐年擴充計畫，以行多量收穫之方針云。

全滿交通連絡會議

（安東四日國通電）為檢討本年三月實施之全國交通訓練，於三日午前十時起，假安東協和會館，由新京，奉天，吉林，哈爾濱，以地側之岸本交通協會長，省內關係官參集下，舉開全滿交通連絡會議，協議中央側之要望事項，並發表本年度之業務計畫，以及對其他協會相互間加以協議與研究。

畜產主務者會議
第二日懇談事項

（新京四日國通）各省畜產主務者會議第二日，於午前八時，仍在興農部會議室舉開，行禮如儀後，即由出席者，一同就以下事項協議懇談。

一，關於食肉類蒐貨配給之件。

一，雞卵統制要領。

一，關於毛皮，皮革類之蒐貨還元之件。

一，關於飼料之件。

一，關於實施家畜及畜產物蒐貨用特配物資之件。

一，關於康德十一年度實行預算之件。

一，關於麵粉之件。

一，關於調查家畜之件。

欣逢誕辰病勢快愈
療養中之汪主席六二誕辰
日大東亞省發表病勢經過

（東京五日發國通）因厭迫性脊髓病三月三日來訪我專門大家之手，實行手術，療養中之國府主席汪精衛氏，其經過頗為良好，側近一同，已悉安心矣。現已平熱，食慾亦振，惟最難症之下肢部病狀，亦漸次快癒，大東亞省當局，三月二十七日曾發表第一回病狀，四日午前十一時，以當局談，發表最近之病狀如左：

又：四日為汪主席誕辰，於病榻，迎是日頗興奮且欣悅云。

大東亞省當局談（五月四日午前十一時）

目下於本邦療養中之中華民國國民政府汪主席閣下，其後經過頗為良好，近日以來，已平熱矣。下肢部之病狀亦漸次快癒，本日欣迎誕辰，頗見欣悅。

國都實施戶口調查

（新京四日國通）國都本年度戶口調查，已決定自五月八日起，至二十日之二週間內實施，與戶口調查之同時，並檢查重要物資通帳及賜眾扶斷預防注射證明書，至於各地區調查日期則由隣組須知之，首警警務科，以戶口調查時檢調通帳記載人數之關係，希望於調查當日家族全員，務必在家等候調查云。

我國青少年代表抵寧

（南京二日國通電）為參加青少年國第二回總檢閱，而由滿洲國特派之滿洲青少年代表十五名，於本月二日午後二時到達，受國府岩波正副監督領導之下，一行未感長途之疲勞，以聖焰旗在前行進市中，即乘車抵寧府，並赴滿洲國大使館少息之後即赴國府路之野營場

國府新木顧問發表感想談

（上海四日國通電）國府最高經濟顧問新木栄氏，在滬逗留一週後，於三日赴寧，新木顧問於二日下午接見記者發表感想及抱負如次：吾等所期待中國者，即彼等所持之信心，當此國際貿易停頓之今日，中國經濟不能仰賴國外，應充分利用中國豐富之資源，以獲得良好效果，此即中國經濟界所應持之態度也

世界情報

歐洲全域空戰激烈化
德蘇英三國互相轟炸
雅西西北方德擊墜蘇機廿二架

（柏林四日國通電）繞迁歐洲要塞之空中戰，與東方之蘇軍航空隊攻勢相併行愈呈激烈化，德軍當局對此宣稱如下：

過去二十四小時以來，於西部及中部歐洲之空中戰，無稍減其熾烈，此乃由於英本土及多維爾海峽上空之惡天候所致，以英本土為基地之反軸心空軍，於二日晝夜，對西歐占領地區及德國西部，加以攪亂攻擊，一方於意大利北方，雙方之攻擊，皆以空中攻擊為重點，德空軍轟炸機隊，於二日夜對安奇奧橋頭堡之武器彈藥積載所，加以轟炸，使之發生火災，對此美航空部隊，亦於該日白晝攻擊羅馬以及羅馬郊外，再有反軸心空軍對哈爾馬加以猛烈之攻擊，對其廣汎地域予以損害，且市民亦遭受大損害，德空軍於過去二十四小時，將其主要活動面，置於東部戰線，羅馬尼亞及雅西西北方之地上部隊參加此新戰鬥，德軍及羅軍兩軍於雅西西方擊散蘇軍戰車六十五輛，並對其五十輛予以損傷，更由護衛機隊擊墜蘇機二十二架，蘇軍航空隊，企圖對德軍之補給線，加以轟炸，晝夜攻擊一次，於空襲林白爾庫時襲擊十五架云。

英聯邦首相
會議告終

（斯德哥爾摩四日國通電）英聯邦首相會議，由一日以來，即協議反軸心軍之戰略，於三日乃告完了，對於歐洲大陸將來之攻擊，其意見業已完全一致，關於反軸心軍，由海乃至大陸作戰之計劃，英國首相對此加以詳細說明，並遂行對日戰爭亦研究完畢，預定今後檢討複雜之國際關係，復有艾登說明英國外交政策，各自治領首相各自說明自國之立場。

據倫敦電稱，代言人於三日宣稱如下：聯邦各首相，關於世界戰局，經三日間加以檢討，

雖遭空襲市民毅然
戰爭勝利福利自至
德柏林都長官訓示要旨

（柏林四日國通電）德宣傳相戈培爾博士，就任柏林都長官，於三日在柏林舉開之柏林行政，統務關係首腦會議席上，以都長官之資格實行演說，表明創立設都長官之意義如次：柏林為首都，為使其充分發展，方任命都長官，及黨支部長，擔當指導之責，余之就任都長官，係於首都試練之際而就任者，緣柏林自一九四三年十一月以來，即遭敵軍之空襲，敵企圖消耗柏林市民之士氣，但由於柏林市民之毅然態度，及擔當者組織之得當，將敵之企圖完全粉碎，由空襲而生之損傷，一旦戰勝，即將解決，則福利自至，柏林較之從前再加美化亦未可知云。

希總統任命余為柏林都長官，係自一九三三年那[illegible]柏林具有特殊條件，遂以柏

南方各地
交易繁盛

（蘇門答臘四日國通電）蘇門答臘工業長足發展後，興南洋各地之物資交流亦因之益趨繁盛，於民生軍事上均有極大貢獻，日本對外交易首推爪哇，馬來兩地，對泰，越南，香港，菲島交易為數極微，對婆羅洲，及西里伯交易，因地域關係亦為數不多，交易物資之輸出，以農礦原料為主，並以工業製品，生活必需物資，雜貨等為大宗，並由馬來輸入洋釘，燈泡，工具，特工業資材，及酒，棉製品等，現因戰局進展，各地力謀物資自給自足，故今後爪哇，馬來，蘇門答臘之交易關係，益將因之繁盛云。

土耳其中立政策談

英外相艾登，前於去年十一月在莫斯科會談舉行完畢以後，返國途次，路過開羅，曾招致土外長美尼奈門卓格魯，要求土耳其加入反軸心陣營，是年十二月羅斯福及邱吉爾，返國之際，亦於開羅以舉行德黑蘭會談完畢後，「英美蘇三國名義」招致土總統伊諾紐，要求土國決定最後態度，當時斯塔林代表蘇外次維辛斯基亦在坐，但土耳其之回答，不日「參戰時期未至」，即日「於必要時或將參戰」，時至今日，土耳其依然持以「盡量廻避戰爭」為目的之中立政策，其理由何在耶。

在第一次世界大戰未開始以前，土耳其即占土耳其大帝國，土地廣大，橫跨歐亞南洲，歐洲土耳其，阿弗特利亞，阿拉伯，巴勒斯坦，美索波達米亞，敘利亞美尼亞，及克爾斯坦；均屬土耳其版圖，但因加入德方參戰失敗，於一九二〇年，塞維爾條約訂立後，面積土僅限於君士坦丁與小亞細亞之一部，於是乃有國民黨領袖凱末爾為反對條約而蹶起，終於一九二二——一九二三年之洛桑會議席上，破壞塞維爾條約，略將國土擴充，翌年宣布採用共和制，凱末爾當選首屆大總統，新土耳其共和國於茲宣告成立。

土耳其共和國之建設，以其內容視之，乃為一民族運動，即脫歐洲各國之干涉建設一民族國家，凱末爾自就任大總統以來，即努力使土耳其成為近代化之國家，並以經濟力為民族國家發展之基礎條件，土耳其本係以農立國，人口約有百分之六十八為農民，國內礦產如鉻，錳，鐵及銅等埋藏量極為豐富，至於工業，殆無可觀之處，因此凱末爾為謀使土耳其經濟成為工業化，乃自一九三四年實行第一次五年計劃，設立紡織，玻璃，造紙等工場，一九三六年實行第二次五年計畫，開始鋼鐵之製煉，及電化等事業，一九三八年實行第三次五年計畫，擴充航運設施，發電設施及加工工業，凱末爾於一九三八年逝世後，即由伊諾紐繼任，伊氏繼承凱末爾之事業與精神，努力使土耳其經濟工業化，獨立化。

第二次世界大戰之發生，予土耳其經濟獨立以良機，土耳其因係工業化過程中之農業國，故其收入品之大部，如棉製品，機械等工業製品，其輸出品全部殆為煙草，羊毛，棉花等農產物，德國在土耳其之輸入中占其全額之百分之四十三，輸出則占百分之四十三，其次則為英美蘇，但以德國在經濟上與土耳其關係最為密切，因此土耳其嚴守中立含有二重意味，第一可藉保持中立國之地位，繼承凱末爾前總統之遺志，努力推進使經濟成為工業化之政策，今土耳其承受戰爭之賜，其土着工業不斷興隆，國內市場，並向反軸心與軸心雙方暢銷其商品，第二可維持興德國之外交關係，因今日巴爾幹在德國之支配下，維持軸心國之友好關係，於土耳其之立國之利益，促進本國之工業化，確立經濟之獨立。

土耳其之中立政策，在反軸心國方面，亦有利益，為防衛高加索及近東之完備，地中海已歸反軸心支配，所謂土耳其緩衝地帶，已視為不必要，時至今日，誠如蘇聯雜誌所指摘者土耳其之中立政策，「戰爭與勞動階級」之言，過去或有利於反軸心方面，亦未可知，但今日卻僅有利於德方云云，是故反軸心一再要求土耳其參加，但以土國本身之立場而言，自以維持中立以策最為有利，然土耳其在反軸心國重壓之下，能否維持中立，此實為土耳其國民利害之分歧點，吾人深願土國之指導者，為本國國民利益着想，毅然維持獨立精神。

美擬結成
蘇京紐約間空路

（里斯本四日國通電）華盛頓電：美國米德奈特．桑航空會社，二日向民間航空局，呈請經過北極圈之紐約，莫斯科，新航空路之開設許可，該社長宋蘭巴格，為一九三五年最初經由北極圈自紐約飛至莫斯科者。

德軍攻擊雅西地區
擊毀蘇軍戰車極多

（柏林四日國通電）德軍二日以強力步兵及戰車部隊，在雅西西北方地區開始總攻擊。南部戰線之小康狀態至此破壞，德軍於第一線以陸軍部隊擊破蘇軍戰車百七十五輛，以空軍擊破六十五輛，計擊破該方面蘇軍戰車百分之七十云。

福特工場
罷工激烈

（里斯本四日國通電）紐約來電：溫地科歐洲之福特自動車工場之罷業，其罷業團，將工場占領，故同社向加拿大政府，以「維持治安」要請騎兵隊之出動云。

敗戰國首腦
檢討戰略

（斯德哥爾摩三日國通電）據息，在英聯邦首相會議席上，英首相邱吉爾首先說明歐洲與太平洋戰局，二日於漢寧格街首相官邸續開之會議中，反軸心軍首腦，亦出席參加，對歐洲反攻戰略兩路加以檢討，據路透電稱，該會議目下集中於直接之戰爭遂行上，特就太平洋戰綫，由澳洲首相[illegible]，紐西蘭首相弗列扎各述所見云。

蘇聯發行
第三回國債

（莫斯科四日國通電）蘇聯政府，於四日發行第三回軍事國債，以右國債資金，充作軍需品及國內之工業運輸，農業及其他國民經濟諸部門之復興資金

美陸長警告
國民勿樂觀

（里斯本三日國通電）華盛頓來電：美國陸軍長官史汀生，二日臨席下院通貨金融委員會時，警告美國民對戰局懷抱樂觀論，兩談述如次：「戰局急速完了之樂觀，此種錯誤應急速避免，此次大戰之最大危機，將迫目前，希望國民慎重從事云。」

德軍四月中
擊墜敵機千三百餘架

（柏林二日國通電）德軍當局於一日言明如左：德軍，羅馬尼亞軍，匈牙利軍等防空隊，於四月中擊墜英美機千三百九十四架，其中千百二十六架以上，為四引擎轟炸機云。

滋陰補腎丸
健腦補腎藥

◎主治◎
夢遺滑精　先天不足　腎虧陽萎
早洩萎靡　思想遲鈍　健忘善誤
神思恍惚　見事厭倦　久婚不孕
一孕久停　精寒精冷　精稀精薄
腰痠背痛　耳鳴眼花　頭暈目眩
專固精關　補陰益精　固歛正氣
補養腦力　強健神經　補諸虛
暖丹田　添精髓　壯腎水

鳴謝治愈腎病原函發表於下

（定價）每盒十二付入國幣六元外埠函購另加郵費四角
製造本舖　奉天市小東街三段（三八號）　魁仁藥房
全國各大藥房均有代售
北滿總經售（北滿代售處）哈爾濱道裡新城大街　北滿藥業社
永康堂
恒興昌
天育堂

秋林株式會社
總社，哈爾濱
機器鐵工廠　製作並修理機件
釀酒工廠　製造葡萄酒及汽水
洋醋工廠
茶葉工廠
油漆工廠

認清戰爭方酣
努力勤勞增產

朗軒醫院
道裡中國十二道街
內科・小兒科　南滿醫學士　梁錦堂
皮膚・花柳科・外科　南滿醫學士　梁華堂

凡吾醫院
道裡中國頭道街二十一號
內外・皮膚・花柳科
診療時間　上午十至下午一
院長　南滿醫學士　凡吾
電話四二四六號

醫生　林德爾
道裡十四道街一三一號（郵局隔壁）
△診治內科及婦科
診療時間：自八時至午後六時
電話四八八六

田沛恩　外科痔漏醫社
午前十一時開診午後六時止
院址　道外正陽十九道街

風寒救急膏藥
王玉璞　潤川齋藥店　啟

儲蓄報國　強民富國

兒童藥庫
兒科漢醫張子舟監製
儲藥保身　身健體康
驗方十二種專治小兒病
家庭常備兒童保安庫
奉天大北關育生堂藥房出品

爲增强國民自體防衛力

昨開防空設施整備會

市警當局對待避壕等設施有所指示

爲期民防衛訓練之徹底，與對隣組間，以及一般街市間之防空待避所，有所整備及修繕計，特於昨日（五日）午後二時許，於哈市警察局警防科主催，由哈警各關係科長，各管下警察署防衛關係主務者，全市各區協和義勇奉公隊各區隊長，以及哈市水道，其他全市各關係機關主務關係者，一致多數參加之下，舉開防空施設整備協議會，當對民防衛以及本中央所指示，對於全市各街巷之公共待避壕之設施，決即動員全市各區協和義勇奉公隊員，而行勤勞奉仕，實施各街頭待避壕之造成，所造成之尺碼，均與隣組間之防空待避壕深爲一米二等相同，但以地理等關係，如對道外地域，接近水源地帶，則以淺型待避壕施設之造成，所與前不同者，今回僅將以前四週培土有斷口處，今則全般培土，堵以楕圓型，不使有斷口者，是項公共待避壕之造成施設，決限於本月二十日以前，全市由諸協和義勇奉公隊之手造成之，以待將來之利用，與整備於萬一云。

對遊休電話之回收運動

結成供出推進委員會

由市協本部伊木事務長任委員長

電電哈爾濱管理局，爲確立決戰通行之態勢，對於市內，不急不要之遊休電話，展開强力之供出回收運動，緣市內之電話，總數爲〇〇件，而使用度數較少者，達三百五十件，甚至每月僅只使用一次兩次者，亦達百件，現在因時局之要請，爲了資材難之關係，希望市民基於愛國心，對於遊休之不急不要電話，盡量供出之，今次由電電工場協會，市公署，商公工會，協和會關係機關，打成一體，而展開電話應召奉公運動，擔當實行指導機關，於日昨特結成電話供出運動推進委員會，由協和會市本部伊木事務長，担當委員長，供出之對象，預定爲轉廢業者，及業務閑散之商店，會社云。

養成讀書不忘勤勞之精神

編成學生勤勞奉仕隊

預定於五月下旬舉行開始動員

本年度之學生勤勞奉仕動員時期，依各學校之實情，尚未確定，大體預定於五月二十五日，開始動員，分新京，哈爾濱，奉天之三地區舉行，各校合同之創川式，勤勞奉仕隊之編成總司令，由於民生部大臣光任，副總司令，由文教部次長，及勤奉局長任之，並於各大學內，置正副司令，及司令附，大中隊長，以教官充之，小隊長則由教官，或學生中選任之，分別擔任，隊之統率及指揮，以讀書不忘勤勞，以勤奉即錬成之勤奉精神，挺身於增產奉公云。

爲强化青少年之運動

實施管下青訓查閱

協和會省本部訂劃本月下旬出發

當此聖戰熾烈期槍後青少年運動，對於戰力增强，實爲極緊要之件，協和會濱江省本部，爲謀徹底青少年造林藝運勤奉等運動起見，青少年科，對於市縣旗以青少年訓練所爲中心，實行諸般運動之查閱式，茲將查閱實施期日述下：△哈爾濱市六月六日，△阿城縣九月二十日，△呼蘭縣十月二十日。△賓縣十月九日。△肇東縣六月二十七日。△蘭西縣六月二十五日。△安達縣五月二十二日。△青崗縣六月二十三日△綏州縣九月二十日。△郭爾羅斯後旗五月二十四日△雙城縣十一月十五日。△五常縣六月十六日。△木蘭縣七月三十日，△巴彥縣九月五日，△珠河縣六月二十八日。△葦河縣六月二十六日。△延壽縣八月十日，△東興縣六月十日云。

求實踐協和結婚

傅家區今日協議

協和會東西傅家區聯合分會，爲實踐國民之自肅自戒，完遂戰時國民生活簡素化起見，特對協和結婚式典以及協和集團結婚等，特以全力誘導實踐之，故定本日（六日）午後二時，將假該會室召集厚生關係當務員等，舉開會議，藉對協和結婚運動，將必確切實踐展開云。

愛路西部地區錬成會

今日在肇東縣本部舉行　並發表隊編成指導要領

協和會濱江省本部青少年科爲昂揚決戰下青少年愛路精神，開催地區愛路青少年錬成會，中部地區，已於隔昨（四日）在哈舉行，於今日（六日）在肇東縣本部舉行愛路西部地區錬成會，省本部事務長，庶務科長，青少年科長，已於日昨前往參加，地方有安達，肇東，呼蘭三縣青少年事務關係當局出席，協議事項，與中部地區大體相同，茲將協和青少年團愛路隊之編成，及指導要領，述下：

第一方針：

爲協和青少年團的特殊隊，以鐵道愛護區域，並鐵道沿線市街地（以下稱鐵道愛護區域）青少年團中之優秀團員，編成協和青少年團愛路隊，（以下稱愛路隊）實施所要之訓練，依決戰下其之旺盛，實踐運動，協力參加鐵道防衛愛護。

第二指導要領：

實施愛路隊一般的國民基本訓練之外，並實施鐵道防衛愛護之必要特殊訓練，堅確建國精神和熾烈國防觀念，以及愛路精神之熱烈涵養，特別努力實踐之，而訓練青少年之氣力之養成涵養技，和軍事基礎的技能，依其旺盛之實踐活動，關於鐵道防衛愛護，爲一般青少年之中核的推進力。

第三名稱

愛路隊之名稱，以某縣（旗市）協和青少年團某（冠以縣名）愛路隊稱呼之。

第四編成

愛路隊是鐵道愛護區域之地學校，（除在滿教務部關係者）以協和青少年團員中之青年團員爲主體，各愛路分班（鐵路警護分團）每個所在地，以鐵路警護軍，及南滿洲鐵道株式會社（以下稱鐵護軍及滿鐵）之要請，所要的人員，以協和會省縣旗市本部，（以下稱各級本部或本部）依於左之要領編成之。

此種場合，當縣本部長作製隊員名簿，一部置於愛路班長。（鐵路警護團長）

一，愛路隊是以各愛路分班爲單位，男女各一隊編成之。

二，愛路隊是以地域團之優秀者編成之應其狀況，以學校團之一部亦可編成之。

三，學校團中愛路隊編成時，亦以域團之混合編成爲原則。

四，愛路隊之下部編成是應隊員數與地域分散之狀況，區分爲小隊，分隊班稱，爲便利於訓練指導及運用，如鐵警軍並滿鐵，於適宜編成之。

五，置左之幹部。

（一）隊長一名，（當該管內於學校團及地域團指導力之有方者）。

（二）副隊長若干名（當該管內適任者）。

（三）各級組織之長一名，及副長。（愛路隊員中之適任者）

第五編成上之着眼

一，愛路隊之編成，是以各民族混成爲原則。

二，愛路隊員是以十五歲以上二十三歲以下，之協和青少年團員充之。

但應現地之狀況，適宜年齡亦得上下之。

三，愛路隊之編成順位，是以地域青年團爲主體，應其狀況，而以地域少年團，學校青年團，及少年團之順位行之。

四，一區域有數個，學校團存在時，乃以特定之一，乃爲二之學校團指定編成之。

五，由學校團之編成，是亘最上及學年及本學年之二學年，以學年單位編成之，上級學年卒業後，緊着由愛路隊之運營上圓滑。

第六指導訓練

一，愛路隊之指導方針，並年度計劃是基於協和青少年團統監部之方針，於鐵警軍並滿鐵立案之上實施之，此時立案事項，是向協和青少年統監部連絡之。

二，鐵警軍並滿鐵之各級指導機關，是基於上級機關之指示，與各級本部協和青少年團指導委員會，密接連絡協調之，以當上愛路隊之指導。

三，特殊訓練之實施，依別定訓練要目爲基準，於鐵警軍並滿鐵之各機指導機關，樹立細部計畫而實施之。

四，於鐵警軍並滿鐵側，與學校當局，有連絡密結之必要，特殊訓練是學校規程，□定，關於學校協和青少年團之訓練日數，及時間可活用之。

二階堂次長

退官任律師

哈爾濱高等法院次長，二階堂喜一郎氏，今回退官，而於道裏田地街十號，開設法律事務所，任律師業務，二階堂氏出身，爲日本宮城縣人氏，於康德七年來滿，首任牡丹江高等法院院長之職，於康德九年來任本埠高等法院次長之職，於滿洲之司法界，樹立多大之功績，故今次之退官，各方無不婉惜云。

期市民徹底認淸時局

今回詔書奉戴日

仍在慈光實行時局講演

東西兩傳家區

一月一度之詔書奉戴日，又將來臨，據於協和會東西傳家區主催之下，將於本月八日詔書奉戴日，午前九時起，假道外慈光電影院，將召管下各隣組班長等，參集之下，同時並請該聯會分會顧問第四憲兵團濱團長蒞席，作關時局之大講演，其儀式已預定爲一，開會之辭，二，全體肅立，三，向日滿國旗行最敬禮，四，日本國歌齊唱，五，滿洲國歌齊唱，六，國民儀禮，七，時局詔書捧讀，八，訓示，（市本部伊木事務長）九，講演，（濱第四憲兵團長）十，向日滿國旗行最敬禮，十一，閉式辭，十二，閉會等各項行事云。

興亞使節將來哈

市協本部準備歡迎中

於戰時下亞細亞一家之鐵環鞏固，今回日本之興亞使節伍堂卓雄氏（前日本商工大臣現貴族院議員）來滿，以國民的交驩，深固而結一德一心之楔，爲對三月一日建國紀念日，派遣興農部大臣一行之滿洲國側興亞使節致答禮起見，將來滿及來哈興亞使節交驩，茲該伍堂卓雄氏一行使命，已決於本月十三日來哈，並由協和會市本部側，主催之下，而將舉開興亞使節講演大會，除於協和會市本部，目下妥爲籌備，行將盛大歡迎親邦使節國之光臨外，並預自本月八日詔書奉戴日，召開隣組常會時，與對奉公隊青少年團等，預爲徵求如何完遂興亞使命等等問題之交換意見，藉以昂揚大東亞共同宣言之精神，與闡明大東亞戰爭之真義，而資完遂大東亞共榮圈建設之使命云。

南崗地區防犯支部

昨開防犯懇談會

要望警民携手致力防犯工作

南崗地區防犯支部當局，爲於此非常時局下，確保市內之治安起見，田中支部長，特於昨（五日）午後二時，假義州街興亞飯店內，召集所屬各係主任，管下地區內各區長，分區長，及地方有力者，協和義勇奉公隊長等，多名參加，並警察局安部司法科長臨席之下，開催防犯座談會，當於一般國民儀禮舉行終了後，即由**田中支部長**，報告會務進行之方針，與前年度運營之成績等，由於會務現勢，得圓滑進行，並前年度運營之一切，又收到相當成果，故該支部長，深希在座者今後，仍當一本從來熱心，貫澈始終，用以達到警民緊密握手，而收到實際防犯之效果，嗣由管轄署司法係**山方主任**，解釋防犯之要義，略謂於此大東亞聖戰，邁向完遂途上之現在，國家物資，咸應視爲一體，而動員援我，故人民之損失，亦即戰力之消耗，爰是凡我市民，皆宜具有責任觀念，竭力於警民握手防犯事項，果能人人有防犯之心，各有防犯之念，勿論直接的，或間接的，咸宜盡力於防犯，萬一不幸發生事故時，須即時報告，用便收到事先防止，事後檢舉之效果，繼於各來賓披露意見後，直到午後五時許，始圓滿散會云。

推進國策運營之目標

開國民教化連絡會

十一日於省署會議室舉行

協和會濱江省本部，及濱江省民生廳，爲關民教化中核之宗教團體及教化團體整備强化其機能，而伸暢其活動，使其足爲民心安定，建國精神宣揚之機關，以資我國國民精神之確立爲目的，特定於月之十一日午前十時，在省公署官房會議室，開催日滿鮮俄（各民族）之濱江省地方國民教化連絡會，出席者除關係當局外，各宗教教化團體代表出席與會，協議本年宗教團體應舉之興國利民事業，並如何推進五大運營之目標云。

爲達成水產物增產之目標

濱江省樹立漁獲計畫

濱江省管下，黑土地帶之大松花江流域，乃爲豐富之漁場，濱江省本年度之獲漁目標額，定爲一萬二千噸，今年下流地域之木蘭，巴彥，賓縣，定爲重點縣，由林泉，北滿漁業，滿洲漁業，興亞水產等八個事業所，在該三縣中，分別擔當各區域之捕獲作業，並由江運局以能載三千噸之快速船，擔當向哈爾濱輸送之實，豐方業，已簽訂契約，而上流地方之郭後旗之漁獲網，爲年間五百萬元，完全由興農合作社一手收買，而生必會社，與海魚同樣的配給，加工，小賣，各漁場之作業狀況，每日爲四十萬斤，最盛期爲一百五十噸，今年之出荷量，定爲一萬二千噸在此資材難之今日，能否達成，則多有賴省產業科斡旋獲漁資材之網，及民食等之適宜配給云。

山梨副市長

廿三日着任

新任哈爾濱市副市長山□武雄氏，已定於本月二十三日，午後二時到着哈驛之列車着任。

鴉片中毒者

速赴康生院　東光劑藥許可解除

最可怕之亡身亡家尤能亡國之鴉片麻藥，爲我滿洲國匪胎最大之弊害，雖有此毒害若服用「東光劑」，僅僅四日間，即能戒除癮不再發，而此新治療藥之世界創造的新發見，由民生部大臣命名「東光劑」，將從來之療法根本刷新，利用本劑療法，普徧實施於全國之康生院，並特在哈爾濱市康生院內設置禁煙學研究所附屬診療所，凡有治療及問事者決對負責擔任之。世界暴敵之英國，廣播毒害實施侵略工具之鴉片麻藥，戕害同胞，遺毒萬世，望該中毒之呻吟者，速赴明朗化之康生院醫，愈速愈妙以期決戰下國家之要望，而恢復我們快樂的人生。

新設防空訓練所

今日舉行開式所

爲於決戰下徹底國民防空之諸般智識，與對民防衛担當者，加以徹底訓練起見，今般假八區體育場宣德體育館，所開設之防空訓練所，以便徹底訓練民防衛指導者，故於該所舉設完了，準定本日（六日）下午三時，於該防空訓練所，以及關係側參加之下，舉開防空訓練所開所式典云。

國內普通銀行

存款成績逐漸增加

三月底之國內普通銀行，存款放款狀況，經調查發表者如左：

存款合計爲八億七千六百六十八萬八千元，較上月增加四千五百十五萬九千元，較去年本月增加二億二千二百十九萬六千元，放款合計爲四億七千二百六十四萬四千元，較上月增加四百八十六萬圓，較去年本月增加八百十萬三千元，存款大增加，較比放款，雖呈激增之勢，然所謂資金之効率的運用，實爲刻下普通銀行之要務也。

道外警察署主催

今日召開清掃會議

道外警察署衛生系，爲於本年全市春季大掃除，以期國民保健向上，保確決戰下人的資源，完遂今般清掃使命計，特於昨日（五日）午後一時，於該署內，召集東西傳家兩清掃會社，（東亞商事）責任者，以及東西傳家區長，及奉公隊長，並道外署管下各派出所長等，參集之下，舉開清掃會議，茲對澈底實踐清掃事項，作關切確之研討云。

一部斷水

因爲停電的關係，所以實施左記一部斷水，時日：五月七日，七時至十一時三十分。區域：新陽區，埠頭區，傳家區全部。

虎毒不食親生子　最恨莫過婦人心

王葉氏爲何殺害親生嬰孩

有王葉氏者，現年二十三歲，住本市道外中小六道街實順棧內，原籍山東省掖縣人，據於十九歲時，在原籍與夫王在本（現年二十六歲鐵工）結婚後，已生一子，年已三歲，於康德九年八月一同來哈，即寓於該棧之內，於本月四日午後七時三十分許，王葉氏當在該棧所居之室分娩之際，見一女嬰落地，即用腰帶纏於初生嬰兒脖間，用力勒斃，當該棧關係者發覺後，即報告所管道外署司法系，於昨（五日）當由司法警官于警尉，取調該婦因何殺害嬰孩之意，該婦當因爲該嬰孩不滿十月，（八個月降生）而中迷信之毒，並兼該嬰孩落生之頃，不曾會哭，興念及此，恐將不活與不祥，乃當時起殺嬰之念等語，如斯該婦昏愚至極，無故慘害生靈云。

兩車互撞

傷了女乘客

有李兆倭者，今年二十五歲，住本市道外南馬路三道街八號，爲一膠皮大板車夫，彼於本月三日午後，駕車由道外北十四道街，向南橫斷正陽街，適有劉玉侯者，（年二十九歲住新安埠安心街八十四號）一輛三輪車，適由正陽街向東進行中，因兩車速度均已相當之快，竟於不能躲避中，乃當演三輪車與膠皮車互相撞頭之交通慘劇，該三輪車已撞於膠皮輪車之下，惟當苦了該三輪車女乘客施孟氏（年二十三歲住道外南二十道街一號）已被撞壞，口鼻鮮血直流，幸未傷命，已云不幸中之幸，當送附近醫院救治中，已將不加謹慎而造交通慘禍者之兩車夫，由所管大同街分所，送交道外署司法系，予以懲處云。

關屋民生部次長

出席勞務會議發表感談

（牡丹江訊）關屋民生部次長與觀察鶴岡後，爲出席密山勞務地盤會議，三日夜來牡，四日出席於總省會館所舉開之重要事業體幹部間之勞務會議，席上關於確立煤礦勞務體制，談述如下：全國之煤礦，各有不同之條件，所以不能採取一律的勞務體制，須十分調査現地方針，各煤礦之性質，而確立勞務體制爲此，今次奉命供出地盤之省市縣代表者，一同實績視察煤礦，與煤礦幹部間具體商確勞力供出方策，及勞務管理實情等之互全般之勞務關係云云。該氏預定五日午後九時二十分，乘車赴雞寧煤礦。

放送節目

康德十一年五月六日（星期六）

六·〇〇（東）報時
繼續（新）報道
繼續（新）寸話
六·二五（新）建國體操
六·三〇（新）初等日本語講座
繼續（新）鳳琴合奏與獨奏
一一·四五（新）職場體操
一一·五八（新）默禱
正午（東）報時
繼續（奉）竹板快書 晉陽關
〇·三〇（新哈）報道
四·五〇（東）報時
繼續（新哈）報道
六·五〇（哈）地方時間
七·〇〇（東）報時
繼續（新）學童新聞
七·一〇（哈）兒童劇
七·三〇（安）朗讀 忘記了的春天
八·一〇（奉）產業戰士慰安大會
九·三〇（新）報時
繼續（新）報道
九·三〇（哈）地方時間
一〇·〇五（奉）評詞：彭公案（二〇）
一〇·二〇（北京）京劇

主治
各期梅毒硬軟性下疳魚口横痃 歸頭炎淋巴腺炎鼠瘡瘰癧子宮內膜炎膿泡疹筋骨痛先天梅毒小兒胎毒皮膚潰爛香咽喉痛牙齒不全濕瘡癬疥等症莫不收效如神

服後立能見效短期除根永不再犯

濟康 清血解毒丸

人生最可怕的就是梅毒病！

人之身體是否健康皆由血液爲轉移若血液不潔則感染毒菌其害大矣況且梅毒之病更是人人所怕若不慎惹病身體發生梅毒性疾患如魚口便毒軟硬性下疳等病不但自身痛苦且易遺傳後代是其毒害可不懼哉。
◎本清血解毒丸含有高貴之藥劑能收强力之清血解毒之作用尤其對於婦女等病更有特效如患梅毒子宮潰爛滑胎流產赤白帶下子宮內膜炎小兒胎毒皮膚潰爛等症須服清血解毒丸能短期除根永不再犯

包裝四二片 定價三元

各埠均有 藥房代售

製造發賣元 濟康製藥所 奉天市瀋陽區一心街一段一〇號 電話四三二一六番

京直同鄉會啓事
啓者本會義地區內屋外寄放靈柩，係臨時浮厝不宜久停，今限於本年五月內務要起出，過期本會即僱工掩埋，倘希各家屬注意是荷 京直同鄉會謹啓

淵明耳鼻咽喉科醫院
院長 南滿醫學士 彭春水
院址…哈爾濱道裡中國十六道街九號（電車中央銀行前下車）

希珍外科醫院 電話八五五九
診療…外科 皮膚花柳科 備有愛克斯太陽燈 住院隨意 備有病室
午前十時至一時 午後四時至六時
院長南滿醫學士 鄭寶琛 希珍
哈爾濱道裡水道街北頭七九號

中石內科醫院
院長南滿醫學士 閻衡宙 中石
時間 午前十時至一時 午後三時至六時 但急症不在此限 星期日只限午前
病室清潔 入院隨意 設備完善
院址哈爾濱道外太古街五道街口 借用電話八八四九番

南醫院
道外太古街北五道街十八號 信用電話九五四〇
內科 小兒科 院長 南守善 病室完備
診療時間 午前九時至一時 午後三時至六時
本院長已辭去市立醫院內科職務

林千醫院
哈爾濱道外正陽街二道街十二
院長 醫學士 諸林千 電話九四〇一
婦人科 產科 難產普通產 隨意
診療時間 午前九時 午後一時 午後三時 星期限午前 病室完備 住院
本院長已辭却市立醫院之職務

大光明
今天 循環開演 中聯公司出品 新版 茶花女 袁美雲 劉瓊 主演

大東亞
今日 循環開演 上海中聯公司特輯巨片 （白）雲塔 周曼華 徐風 主演
本月十八日上演 鶯鳳和鳴

霓都
今日循環開演 胡楓・劉瓊合演 中聯哀情巨片 回春曲
上演 二朵花

慈光
今天演 古裝巨片 盤絲洞 黃玉華主演 燕京出品神怪片
上演 白雪芳踪

國泰
今天公演 陳雲裳主演 牡丹花下 中聯出品巨作
上演 天地 思想

平安
今天開演 中聯公司出品 時裝愛艷巨片 斷腸風月 李麗華 黃河 主演
上演 白雪芳踪

大國光
道外三四道街 今日開演 上海中聯出品 紅粉知已 周曼華 梅熹 主演
五月八日上演 神秘夫人 路珊 徐琴芳 主演

大同
今日演 中聯出品 雨夜槍聲

亞洲
今日演 滿映出品 黑臉賊

明星
今日開演 中聯出品 一代紅伶

馬迭爾
今日開演 舞姬記

華樂舞台 中央舞台
新舞台

普生產院
道外南三道街 接生救急不分晝夜 市立醫院產婦科服務多年
助產士 □鳳□ 電話九四九〇

大東亞版

防空壕

防護須知

因爲大型的炸彈落下時，有多數人死傷之虞，所以在廣場家庭園等一切空地挖掘防空壕時，最好把五人用程度約小型防空壕，每隔離約十米之地分散作爲多數之設置，並且要考慮彈片的防禦，以木蓋等掩蓋之，家庭用防空壕，以五人用之程度者爲標準，於作業場，集合住宅等地，雖不得已而設置大型時，亦須以二十人用者爲限度，分散之程度，因此甚間隔之關係，雖難作充分之間隔，但因於五米以下於一壕爆彈命中時，同時亦可破壞他壕，故最當注意壕之配置，於危險物貯藏庫，煤油桶等之近邊，有由於爆破蒙受災害之危險，故雖有構造堅牢之壕，亦不堪用，且於構築壕時，應注意者，以地下式防空壕或半地下式防空壕爲宜，須避免地上防空壕，蓋因於地上對爆擊之抵抗弱，壕上邊周圍如有土壁碎石等物，亦當完全掃除，務以不受爆風而來之災爲佳，其他所當注意者，即無論何時，對於何等室壕，亦勿驚惶，必須豎立明示能待避之壕的所在，與收容能力之標識，通路，亦須加以標識也。

南方蓖麻子油 今年增產有望

（昭南電）馬來當局，鑑於蓖麻子油，爲飛機最良之潤滑油，故對正向當地住民一致協力下，大事努力增產工作，按大東亞戰爭前蓖麻生產額越南爲一萬噸，泰國一千噸，緬甸五千噸，蘭領印度英領婆羅洲等地計二萬噸，總計三萬六千噸，若加印度及錫蘭所產之十萬三千噸，則共有十三萬九千噸，然今日除印度錫蘭產者外，大東亞共榮圈之內所生產者，僅爲三萬六千噸，其生產不振原因。

一，因自印度不能直接輸入蓖麻種子，並戰前蓖麻子油輸入價格一噸約爲四十美圓。（一九三四年）

二，因一般勞工率皆於橡皮椰子等熱帶特產資源方面注意，故忽略蓖麻生產。

三，因南方仍爲原始殖民地階段，故無需當地生產之必要。

四，因南方工業不振，故未認識蓖麻油之重要性。

然際茲大東亞戰爭進展中之現在，各地咸以自給自足爲目標，尤以馬來爲建設南方之中心地，振興工業增產蓖麻與增產米穀同爲當前最大課題，目下南方已樹立五年增產計劃，各地一致展開大量增產蓖麻運動，其第一年度昭和十八年，因忽略品種之選定，與播種後降雨量多之關係，品種殆皆腐爛，然亦獲相當成績，本年度因品種播種適合南方氣候風土，且本諸去歲之實績，故共收獲頗堪期待，至於南方所產之蓖麻，除將一部輸往日本外，一部於當地製造蓖麻油，蓖麻油可由原料蓖麻中榨出四成，即如有三萬噸蓖麻即可榨出一萬二千噸油，南方使用之蓖麻油，如能當地自給自足，其對於增强戰力上之貢獻實爲至大云。

瀛海捷報

澳洲肉量配給將減少

澳洲總理喀琴最近宣稱：英國本土爲維持居民之一磅奶油，及一磅又四分之一的肉類之配給量起見，乃對澳洲要求輸送家畜類赴英國，所以澳洲家畜減少，不得不減奶油及肉類的配給數量，從這個事實上我們又可看到英國損人利己的好例。

重慶交通困難

最近美國商業雜誌登載重慶市內的交通狀況如左：重慶市內，有民間經營公共汽車行駛，但見還些汽車會見昔時在濱緬公路所使用的舊物，時時發生障碍，停於途中，又因重慶街道坎坷不平，街面狹窄，在人跡混雜的地方，這種車也以高速度行駛，所以市民感頭痛，而又莫可奈何。

薊縣的建設觀 ‖續昨‖

鄉村建設成功

前八日視察薊縣的新民會彭事務部長發表感想中曾謂：「無論剿共與建設，結果還是人的問題」，擺脫中共黨軍萬惡的暴虐與榨取之苦的縣民，燃燒起來愛鄉愛國之志，在縣長，現地部隊長等以及李午階事務部長，並有二大隊長，擔當指導，合作社亦爲擔當鄉村建設經濟的分野之一翼，全含在鄉建班之傘下，政，會，社三位一體之運營，即於去年收買小麥之際，其分擔量全額採選社之活動，竟呈現空前未曾有過，甚至將以前之各區倉庫自動的供出之成績，其後繼續施行亦，糧穀及其他之收買，之獲得未見發動何等行政力，即能完納責任供出量之好成績，本年一月在河北省全域，遂行聯莊會組織之整備與鄉村建設班亦發展的解消，鄉建班總本部改爲聯莊會縣本部，各區本部改爲聯莊會黨本部，復員則改稱親衛隊，軍政會三位一體之組織，漸漸地被整備，由自衛向自治由復興向建設邁進巨步，由剿共自衛團，更向聯莊會親衛隊，是以李午階事務部長爲中心，燃起復興鄉土，建設新中國之熱意，前新民會彭事務部長發表感想中曾謂：「無論剿共鄉建設，結果還是人的問題」，擺脫中共黨軍萬惡的暴虐與榨取之苦的縣民，燃燒起來愛鄉愛國之志，在縣長，當地部隊長等軍數方面之援助與協力下，對外中共黨軍，進行果敢之掃蕩戰，並對內在會方面之腐敗份子，予以苛烈之檢察剪除，薊縣鄉村建設成功的原因，由此全華北鄉村建設上的模範。（完）

科學萬能

人力戰勝天然 科學造雨成功

電化造雨法現在愈加進步了，空氣的電化，可用酸鹽或射線來完成，也可用飛機，或用火箭，帶了電子，射入高空，在地面上更可安置放射電子的設備。

要電化廣闊的天空，最好的辦法，莫如利用濃煙，這種濃煙，帶着電子散入高空，將空氣電化，使水氣不能互相排拒，待水氣凝結以後天就下雨了。

法國曾於一九三六和一九三七兩年，在歐佛勒士河流域及保若來等地天空中，放射過五六支電子火箭，便造成了幾次甘霖，有一次在吉夫地方，天非常晴朗，但是放射了火箭以後，便降下傾盆大雨來，在該地的人士，目睹周圍十公里以外，天氣清明如常，而且未見半滴雨點。

在蘇聯通行的電化造雨法，乃是利用超短波無線電，這種無線電波，可以向天空任何一方發射。

最後我們來談談震動空氣的造雨法，由實驗的結果，證明最易使水蒸氣凝聚成雨的音波，首推超高音波，此種音波，是人耳所聽不出的，可惜在空氣中只能傳達極短的距離，最遠亦不過幾公尺罷了。那末，怎樣才可以使那音波，達到幾千公尺高雲層中間去呢，我們知道傳佈最遠的音波，是超長音波，它可以達到幾萬公尺的長距離，而且也是耳朵所聽不見的，關鍵是要使超長音波，和超短音波一樣的，能夠使水氣凝結成大雨的。（未完）

趣哉妙哉

怕老婆論

「怕老婆」是男性完全被「老婆」的閫威給嚇住了，是純粹的怕，裡邊沒有什麼摻合，但是怕的人也不完全一樣，一種男人是懦弱無能，甚至連八八六十四都得算五分鐘，既愚且弱，不但沒有創造力，即使保守，效仿也無力去做的人，如果妻處處比他聰穎，有知識，有見解，有能力，是不是幾可以稱雄，他這個已的長處未被賢慧的丈夫，處處男人覺得自己無能，自己是廢物，那還有對妻有不滿和抵抗的力量呢，他既然缺少這不滿和抵抗的力量，在這種情形下，「怕」字在這裡，油然而生了，但在這「怕」字裡，蘊藏有不少敬畏的成分，這是說純粹的「怕老婆」，再說「老婆不怕」，在下邊。（未完）

建國列傳

山田清三郎　殺予譯　（續）

「不，美坂是代表我們，而眞實的表示我們的眞正使命」。岡田更用力的說出來。

「啊，當時眞是驚人啊，簡直就倒下來，鮮血染在講壇上，也是處置迅速，才能保住了性命」不勝感激的東北班小川增雄，將擔至病院的美坂的一切拜託於河北新報社長一力次郎，而單身繼續新瀉，金澤等地，其後的遊說。

「井藤君被那樣寒風吹着，你也不爽吧」。

耐着，把演說結束了，可是左思右想如沸胸氣不能抑止到底，那旅行團的引率責任者的一教員「爲什麼不使他們認眞的聽演說，中途立起，而且口嚷麻雀，那是什麼事情，那樣的教育方針」。這樣指責之中悲憤的感情，愈往上昇，竟於當場氣絕。

賴同志的注意看護，貝加爾丸船中醫師的親切處置，經過倘好，而不僅是不能演說旅行，並且醫師說是須絕對安靜，所以就在下關。

「美坂君與爆這回是第一的功勳者啊，出發之前我等參拜大連的忠靈塔，會以死爲誓，以身證明不是慌言，而且您打來的激勵電報，眞不知道給我們多少的鼓舞的力量啊」。

那實在是像岡田猛馬說的一樣，井藤在往路的貝加爾丸船中，早立於遊說的先頭前已述過，而於船中熱狷之中，忽然某商業學校的旅行團中人，「唉，麻雀，麻雀」的說着，從甲板上走下來，憤慨的井藤感覺，自己的演說，遊說班一行的神聖的使命，好像是被睡吐了一樣，簡直怒往上衝，好容易忍耐入了錦町醫院受加療，而在彼期間，彼於病床而心馳於遊說班一同的活動，每日以電信連絡，雖知同志的動靜與各地之演說會的狀況，而同時努力於一同的激勵與鞭撻焉。

「不，給大家此麻煩，眞是慚愧」。

井藤現在好像是很不安的述懷，然而貝加爾丸船中的這個井藤事件，他合公會堂的美坂事件，在事變正中發生遊說非常必要的。

兒童綠化論文

△造林之利益

雨崗校張彩雲

古人有言曰：「一年之利，莫如種穀，十年之利，莫如種樹，」此僅於直接之利益方面而言豈不知植樹更有莫大之奇功，譬如都市人煙稠密，拉圾汙穢，濁氣很大，傳染病容易發生，若能廣植樹木，造成綠色都市，吸收惡濁氣，渙發新空，雜災罷病，自然減少，此與人類的生命，有極大之關係，以三十年前後的哈爾濱來比較，可以知之，聞老者曾：「在三十年以前的哈爾濱，曾發生數次傳染病，人口死亡十餘萬，當時的樹木，僅僅道裡公園與南崗鐵路花園有楡樹百株而已，三十年以後之現在各街樹木成行，到處皆是新鮮空氣，隨地渙發，市民之傳染病，因而滅跡，」雖然說是清潔衛生防疫得法，也可說是植樹造林，默默中得着天然濃和之氣，而減少疾病的，造林與農事方面，也有極大之關係，曾聞老農云：「田間未種樹之前，雨水調和，不是旱，就是澇，十年九收，」可知樹林能以調劑旱澇，於增產方面，大有俾益，江河川流區域，堤邊無樹，每到夏天大雨時行之際，洪水泛濫，河堤決潰，往往田地俱被淹沒，若能兩岸多多種樹，使樹根將堤土緊固，自然難以決潰，尚可以採薪豈不一舉數得，植樹於交通方面，也有極大之關係，無論鐵路公路兩旁，皆當植樹每值夏季天氣炎熱，行人汗流氣沮神失苦悶異常，若能在道路兩旁，多植樹木，一到夏天綠樹蔭濃，人行其中，不但心無煩悶，更能神清氣爽，在火車上兩傍，車窗開啓，太陽的威光，被樹林遮斂，清風陣陣吹來，眞有形容不出的舒適，所以除掉於深山幽谷，有天然的產林區域，不必人力製造外，向有無數的曠山荒野，若不用人工製造，棄之可惜倘能隨人隨地隨時國國人人協力植樹造林，使全世界山無廢山野無隙土，百年後可成爲綠色世界矣古人云「斧斤以時入山林，材木不可勝用也，」養成大材，建築高樓大廈，製做棹椅桓相，修造火車輪船，舟楫橋梁，甚至於紙張書籍燃料等，亦皆無不需用木材，量材作用，可以說是功用無窮所以世界各國無不提倡造林植樹，國人也急起直追，爭先恐後的種植栽培，在歷書上載兩那一日我國規定爲植樹節届期各界人士，踴躍植樹，極其隆重，回想我六歲的時候，在肇東縣植樹節那天，跟隨我父親到公園裡去植樹預備小樹很多，所去的人都個人植一株，我父親說你也栽一棵，備有木牌，寫上姓名，掛在樹上，以備他年驗看，所以我每逢去肇東，必到公園裡去看我所栽的那棵樹，去年夏天我去看，我從前所栽培的那棵樹，枝葉極其茂盛，已有三拿多粗，可以作房椽子用，小朋友們不信嗎，二十日植樹節今已來到，可以在空地上栽培一棵樹苗，多則更好，七八年之後，能有多粗多大，此須實地經驗，並非空談，我國產木極其豐富，最著名的是長白山一帶，有黃花松，其質優良，可以作桌面櫃面棺槨用，價亦很貴，其次此有果松可以作門窗櫃箱等用項，價亦低廉，以安東爲集場各處木商皆到該處購買，裝船由海運，運往天津上海青島等地消售，其利很大，再有大興安嶺產木區也很出名，該地樹木以義氣松爲大宗，其挺高直其質粗而堅固，可以作橋梁，電線杆，鐵路枕木等用，實爲耐久不朽之物，我滿洲既有此等資源，實當積極開發，而化閑士爲綠林，以增强戰力也。

二年三（女）張彩雲

清聖祖 山居四季詞

△愛山居，春色佳，有桃花，與杏花，怪石蒼松堪圖畫，與野老閒話桑麻，談古今興敗幾家，貴賤由命聽天罷，少受些雪月風花，享用些野味山茶，平安二字值千金價，門外事不必管他，且裝聾，且學痴啞，論什麼小，論什麼大。

△愛山居，夏景鮮，綠水白蓮，洗心滌慮無來絆，誰不愛桂枝高攀，誰不愛駿馬彫鞍，命裡無有打算，總不如革合茅菴，無榮辱身自清閑，綠楊深處垂釣線，耍吟詩題在眼前，逢景遊樂事興酬，狂歌高呼情無限。

△愛山居秋風清，不奪利，不爭名，粗食淡飯求清靜，無掛碍，夢魂不驚，酣睡足，紅日天中，任他松菊荒三徑，參透了地闊天空，且對着日白風清，吟花醉月把琴三弄，交幾個野叟山翁，不冠蓋，不送不迎，談天論地無競爭。

△愛山居，冬雪飛，焚枯柴，向爐圍，山妻稚子團圓會，村酒熱手不停杯，那管他雪壓柴扉，今朝有酒今朝醉，上前村，踏雪尋梅，一頭驢，一僕跟隨，歸回來醉倒在驢身上睡，趁時光，樂行休違，幾轉眼，冬盡春回，霜鬢明朝又一歲。

結婚奇談（三）

▲巴里島人的結婚

爪哇附近之巴里島區域之薄連港原住民，大致爲佛教徒，女子於豆蔻年時，即有愛人數個，於戀愛過程中，加以試驗，然後再擇其中之一爲夫，婚後若再愛他人，則爲世所不齒，該處奇俗，爲不拘已婚未婚女性，外出時一律頭上頂物，多爲竹筐及壺之屬，否則，必遭人恥笑。

▲爪哇人雇妻

爪哇有雇妻奇俗，實妻者反少，訂契約時，雙方規定期限，然後由中人將妻送至雇主家，被雇期間歸雇主占有，滿期後可重訂新契約，或延期，或返還原夫，此外更有終身雇主，原夫領回後，若雇主之子下生則歸雇主養育，雇主中富裕華僑甚多。

▲婆羅洲人的結婚

婆羅洲地處熱帶，男女早熟，男子十六歲，女子十二歲時，即可結婚，女子十二歲達相當年歲即有多向男子求愛，手續爲男子向女子家求代緇帽，若遭女方拒絕，即係拒絕結婚，否則，男方即贈女方禮物，結婚於椰子樹下舉行，時間大抵爲新月呈鐮形時，是時隣家如有死人者，則更改日期，彼等相信惡魔，將侵亂婚禮，結婚之初夜，以三刃殺活雞一隻，將血滴於新夫婦面上，以爲吉兆，婆羅洲原住民中，自古被稱爲府首族之大雌克族，結婚時，奪取敵首以示勇氣，或犧牲者，以鄰之高舉，以祭勝利之神，以椰子葉包敵首，將出迎，取此首相携而踴戰勝舞，度脫戀愛成功。（已完）

藥不在多效則靈◎價勿貴賤◎好病爲功◎

福康育

服之當日　立見神效

◎神效第一◎發明最久◎勿信宣傳◎勿惑利誇◎

國瑞藥房大鑒敝者前閱麒麟登載貴號福康育治產病痨病後諸症以及崩漏等病肉子因產後失調以致淋漓不止數年之久百治不效及服福康育僅數盒立見奇效連服月餘諸症除根感激無已除將肉子近照一枚寄上請刊報端而廣濟患者外更必多方介紹以申謝意此上國瑞藥房台照　通化市五道江白房子四八號關澤民謹上

國瑞藥房台鑒敝者內人數年前即患虛痨病始者四肢無力不思飲食以後形消骨立動轉維艱如此重病待死而已前讀報紙詳記福康育功力偉大買服二三盒收効甚偉連服六七盒体健如初數月前且生一子肥碩可愛因感再生之德特將母子像片一枚奉上請公報端以表微意云耳此請崇安　吉林市糧米行街二三號沐恩章德滋

國瑞藥房大鑒敝敝者敝人素患經血不調赤白帶下以及腰疼腿痛等症迭治無功病且加劇幸經友人介紹福康育可治婦科百病乃購服數盒果然名不虛傳百病立消感激無已謹將敝人病愈後之照片奉上請登於報端俾患同病者速服福康育則敝人幸甚女界同胞幸甚此頌財安　山城鎭後街一○七號張淑媛拜啟

逕啟者前閱報端登載福康育婦科良藥專治經血不調赤白帶下以及虛痨等病與敝人之病暗合乃購服三四盒竟然神效再服四五盒則病体爽然若失矣以前曾不多見再造之德無以爲報特將近照一枚呈上請刊報端略表微忱云耳此上大安　敦化東門外四號沐恩李楊氏謹啟

國瑞藥房　長電話四三○四一　北滿總配給店　北滿藥業社　新城大街永慶堂　正陽頭道街協天西藥行

濱江代理　正陽五道街天育堂　道裡十四道街恒昌　道外十大道街瑞興　新城大街仁德　外德泰　外天德恒　壽堂　升　堂

▲全國各大藥房●均有代售▼

肺病吐血　殺菌化痰

未服本藥先　肺痨菌繁多

已服本藥後　肺痨菌減少

行銷全滿三十餘年

肺病咳嗽藥

（濱江總代理）道外●天育堂●協天西●永德堂●大　堂●

奉送●肺癆病療養法說明

此藥專治青年各期肺病咳嗽痰喘大口吐血痰中帶血肺癰肺痿氣管炎肋膜炎盜汗滑精兩肋刺痛臥床不起危在旦夕屢服普通醫藥經年不能除根者速購此藥殺菌化痰輕者二三料重者三四料即可醫愈

效驗期間　凡服此藥至一禮拜左右准見痰涎易吐飲食增加精神暢快大便糞色變黑小便尿色變黃此是病邪外出最好現形繼服中間不可減斷准可全愈永不再犯服之即知

製造本舖　奉天大西關天光電影院北大門外　精業堂理肺藥店

各縣中西藥房代理店

濱江代理店　道外永德堂，天育堂，世和堂，西慶和堂，興濟生，協大西藥房，和發魁，好生堂，德和堂，恒泰，德昌，春和堂，道裡大德堂，仁壽堂，大中，上號明，義，發上藥房，興華堂，萬永德堂，珠河昌大德昌和……

新久淋濁白帶

藥到病除

年久淋病以及百藥不能除根者服以五六天之內斷然除根

獨特秘藥　每一劑四元　半劑八元　各藥店均有

京城 都藥房淋藥

北滿總配給店　北滿藥業社　哈爾濱新城大街一一○號

新設 並修理　下水道　道外北十四道街七號　興記帳房　八六○三

小兒科 內科　兆和醫院　院長王兆桐　哈爾濱道外景陽街六號

肺痨病不難治　益壽丹非奇藥

難在不能改破肺痨菌　奇在殺菌化痰清肺理氣收效力

益壽丹

全國市縣旗鎮各大藥房均有代售

定價每盒十二付　國幣七元　外埠函購加郵四角

▲根本滅絕　永不再犯▼

如蒙賜顧　請先匯款

肺病吐血　其效迅速

肺痨菌繁殖於肺部●所到之處●便破壞損爛成空洞●故極難治療●益壽丹藥力直接達於患部●而殺盡肺菌●故無論一二三期肺病●均能克奏奇效●即無病者●亦宜預防●先服益壽丹●以避免肺病之傳染●可保終身無病延年益壽●從前死於肺痨病的●都是冤枉死的●目前患肺病的●都可以不死●益壽丹治一二三期肺病●有藥到病除之功●數千年來●無藥可醫的肺癆病●有了救星●

製造本舖　奉天市小北城門外西頭電車路北　哈爾濱新城大街一○二號　北滿總配給店　國瑞藥房　北滿藥業社

濱江代售處　正陽頭道街五洲大藥房　正陽五道街天育堂　道外十四道街恒興昌　道裡十六道街瑞德升　新城大街仁壽堂　正陽頭道街協天西　新城大街永德泰　道外天德恒　道外一德堂

敬啟者敝人患咳嗽十餘年之久百治不愈每至秋涼以後日漸加劇痰喘不止痛苦萬分嗣由友人介紹貴號益壽丹可治多年咳嗽具有不可思議之效乃購服兩盒用後頗見奇效連服七八盒宿疾全消感激之餘無以爲報謹將病愈後之照片附呈請刊登於報端以廣紹介而普救患者不勝幸甚此請大安　西安縣中央街福泰號賈啟文謹上

逕啟者閱讀麒麟雜誌載益壽丹對於咳嗽吐血肺痨等病異常有効敝人患肺病三期纏綿床第者數月屢醫束手藥石無靈只有待死而已不意服益壽丹後日見起色連服十餘盒竟有回天之力以前報轉床第者今則能自起操作矣再生之恩無以爲報謹將病後照片寄上俾表微忱云耳專此順頌財安　吉林市河南街一二五號張笑公謹啟

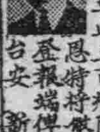
國瑞藥房大鑒敬啟者讀各報登載益壽丹對於肺病吐血具有神效敝人患吐血症有年妄形容枯瘦弱不禁風百計調治毫不見効及服益壽丹數盒後不惟吐血症立止且百病除根身体日健深感貴號治命之恩特將敝人病痊後近照一枚隨函呈上請登報端俾患同病者咸沐殊恩幸甚此請台安　新京四馬路三四號魏志有敬謝

國瑞藥房大號台鑒逕啟者敝於數年前始患咳嗽痰中帶血其後日見加劇並時常吐血據西醫診斷謂爲肺病二期經長久之療養毫不見効乃心灰冷生趣全無後閱報紙乃知益壽丹為治一二三期肺病連服月餘病體全愈強健如初活命之恩無以爲報隨函附去像片用表謝意草此寸楮敬請時祺　遼陽東門裡一○五號韓國荃頓首拜